19. årgang
Nr. 4
August 2008

www.folkogfae-online.dk

Folk & Fæ i Skårup Sogn

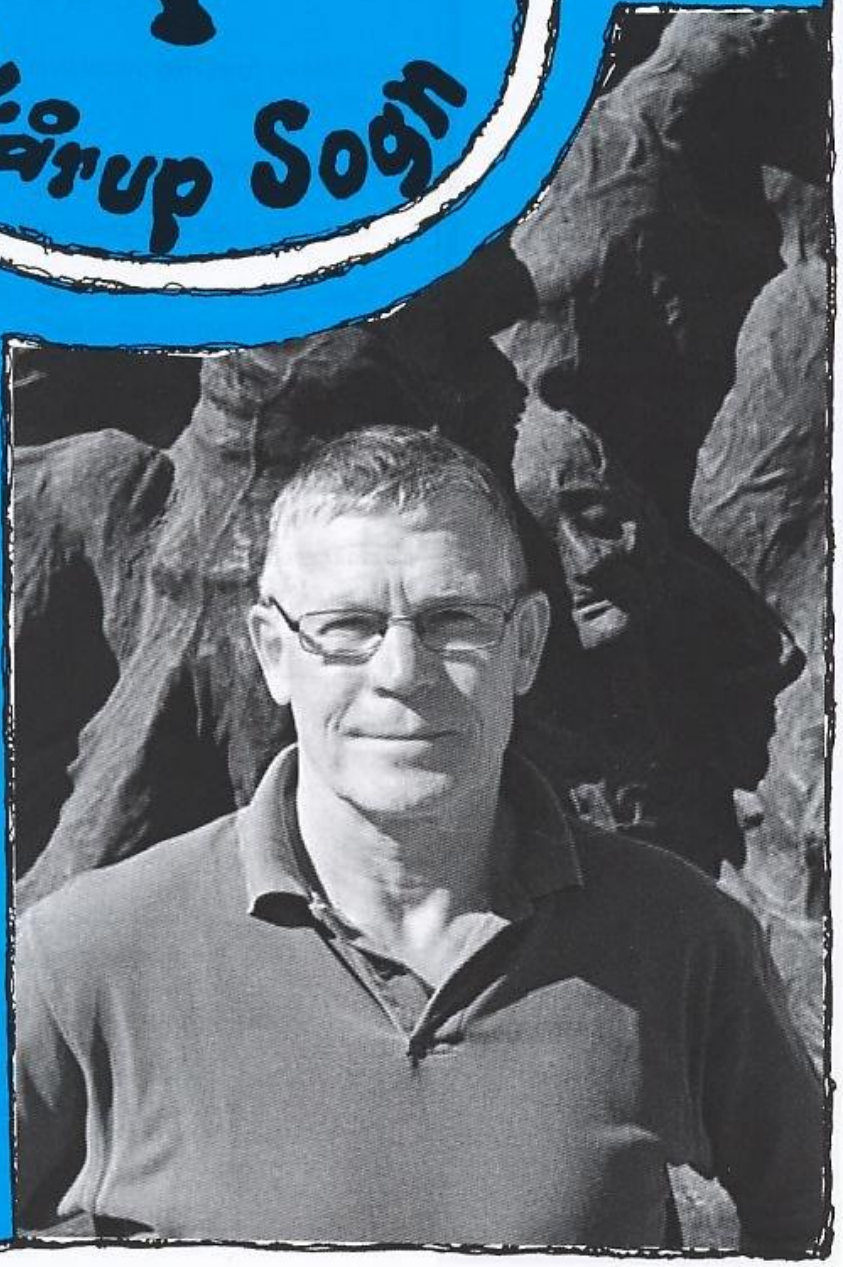

Læs i dette nummer:

Sognet Rundt - Vejstrup Ungdomsskole

Nyt fra Skårup Lokalhistoriske arkiv

Nyt fra Åbyskov forsamlingshus

HALLO!

Ansvarshavende redaktør:
Henning Philbert
Åbyvejen 8
5881 Skårup
Tlf.: 62 23 17 88
Redaktion:
Henning Philbert
Bo Tune
Anne Marie Rasmussen
Hans Rasmussen
Vibe Eriksen
Mette Walentini
Benjamin Christensen
Anja Bøttger Thunbo
Lone Madsen
Økonomi:
Bo Tune
Skovmøllevej 33
Tlf.: 62 23 20 99
Sponsoraftaler:
Hans Rasmussen
Nyborgvej 421
Tlf.: 62 23 17 60
Ønsker du at få lavet et sponsorportræt, så kontakt:
Anne Marie Rasmussen
Tlf.: 30 12 72 68
Tegninger:
Olaf Søndberg
Henning Philbert
Vibe Eriksen
Omdeling:
Omdeles af Tryksagsomdelingen Fyn. Omdeles gratis til ca 1.700 husstande i Skårup sogn og i Vejstrup postdistrikt.
Journalister:
Borgere i Skårup sogn og Vejstrup postdistrikt.

Ny "journalist" og redaktionsmedarbejder til Folk & Fæ søges!

Vores lille og hyggelige redaktionsgruppe mangler LIGE DIG! Har du lyst til at:

- ***Skrive engang imellem i bladet om forskelligt lokalstof?***
- ***Mødes en gang hver anden måned og lave bladet?***
- ***Være med til vores halvårlige evalueringsmøde om bladets rolle i vores lokalsamfund m.m.m.?***

Du skal IKKE være ekspert på området. Vi er alle lægfolk og hjælpes sammen om tingene.

Vi håber virkelig at høre fra netop DIG!

Kontakt redaktør Henning Philbert på telefon 62 23 17 88 og hør nærmere!

Sidste afleveringsfrist for indlæg til bladet:

Mandag, den 6. oktober 2008, kl. 17.00.

Indlæg skal afleveres i postkassen i Super Brugsen. Vi modtager kun færdige udprintede sider. Hvis du aflevere dit indlæg som kladde på papir, skal det være redaktøren i hænde senest en uge før deadline.

Folkefest *folkefest* Folkefest *Folkefest* Folkefest Folkefes

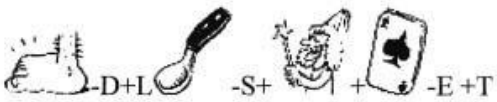

Husk årets folkefest
lørdag d. 25. okt.
i Skårup Hallen

-Hvem skal i år være årets Skårupborger ?

-det bestemmer du!

NB: Billetsalg ved brugsen lørdag d. 11. okt. & lørdag d. 18. okt.

Nedenstående seddel skal afleveres i Folk & Fæ- postkassen senest d. 1. okt.

Forslag til årets Skårupborger: _____

Begrundelse:

SOGNET RUNDT

Fokus på gymnastik

Vejstrup Ungdomsskole

Esben Jensen Forstander

Masser af liv og bevægelse

Vejstrup Ungdomsskole bygger på et Grundtvig-Koldsk grundlag. Det er meget vigtigt med det forpligtende fællesskab.

Derfor kigger skolen også gerne ud over egen næsetip. Der er en anden verden udenfor.

Tilfreds leder gennem mange år

Det gør ikke noget, det bliver provokerende – det sætter tanker i gang…

Kunsten er en næsten lige så levende del af ungdomsskolen som gymnastikken er det. Der er kunst på faste pladser gennem årene, forskellige udstillende kunstnere, og – selvfølgelig – alle de unge, der føler sig inspireret og kaster sig ud i det med et spændende resultat til følge. Det giver liv i bygningerne lige så vel som de unge mennesker selv gør det.

Vil du læse mere om gymnastikken og de mange andre tilbud der er på Vejstrup Ungdomsskole, så klik ind på www. Vejstrup.dk

Alle kan være med til at bidrage

De er unge og friske, sunde og stærke og superdygtige til at lave gymnastik!

Har været glade for bevægelse på alle mulige leder og kanter gennem opvæksten. Har familier, der også har nydt fysiske aktiviteter og er begge faldet for gymnastikken, som det bedste sted at udfolde sig.

Det gør de så godt, at de nu er udtaget til verdensholdet, der snart skal på turné og lave opvisninger over hele verden.

De glæder sig meget til de mange måneder af sted med nye oplevelser og masser af gymnastik!

De er bl.a. vokset op i Skårup, gået på Vejstrup Ungdomsskole, hver sin årgang, deltaget på lilleholdet, herreholdet og nu verdensholdet.

De synes sammenholdet indenfor gymnastikverdenen er super – alle hjælper hinanden – og de er nu klar til nye udfordringer sammen.

Hej verden – her kommer vi!

Træning, træning og atter træning…

Kraft, balancekunst og GOD tålmodighed

Gymnastik gør glad – her Herreholdet

Er du blevet nysgerrig efter at vide mere om verdensholdet? Check det ud på www.dgi.dk

STØT VORES SPONSORER DE STØTTER DIT LOKALBLAD "FOLK & FÆ"

POUL JUUL
Statsaut. ejendomsmægler

Baagøes Gaard
Vestergade 2, 5700 Svendborg
Tlf. 62 20 26 06

post@poul-juul.dk · www.poul-juul.dk

Svendborg
SPAREKASSE
- vi er med ...

HOLMDRUP
KLOAKSERVICE
OG MASKINSTATION Aps.
AUT. KLOAKMESTER
DØGNVAGT
62 23 12 08

JKP-BYG
Murermester Jens Pedersen
Nyborgvej 516, Skårup
Mobil 20 21 86 06
JKP-BYG 62 23 23 06

SKÅRUP Malerforretning

Salg af malervarer fra butikken
Hverdage kl. 16-17 eller efter aftale

DANSKE MALERMESTRE
Svendborg Malerlaug

v/Søren A. Hansen
Østergade 19 · 5881 Skårup
Tlf. 62 23 10 23 · Fax 62 23 10 83 · Mobil 30 88 89 48

-naturlig balance

Novasel EU ApS
Skårup Tværvej 11
5881 Skårup
Tlf. 6223 0002
Fax. 6223 2696
info@novasel.dk
www.novasel.dk

Snedkermester
Rudi Samsboe

TØMRER · SNEDKER · GLAS
SAMSBOE

· Om- & tilbygninger
· Renovering
· Opsætning af køkken, bad & garderobe
· Udskiftning af døre & vinduer
· Alt i tømrer, snedker og glasarbejde

Østergade 54 · 5881 Skårup Tlf./fax 62 23 20 50 Mobil 20 89 31 06

ÅBYSKOV
FORSAMLINGSHUS
HUSET MED GOD MAD OG MILJØ
www.aabyskov-forsamlingshus.dk

Murermester Vagn Bech
Nørremarken 33 • 5881 Skårup

VAGN BECH

Tlf. 62231584
Fax. 62232584
Biltlf. 30692668

SYDFYNSANTENNE-MONTERING

Skårup Stationsvej 5
5881 Skårup Fyn

63232138

Støtteforeningen for Vejstrup Forsamlingshus inviterer alle til en fornøjelig:

Lørdag d. 30. august fra kl. 12 til 16.
I og omkring forsamlingshuset
Lækker grillmad om aftenen
(spisebilletter købes ved tombolaen i løbet af dagen)

En glad dag med masser af boder, sjove aktiviter, lokal øl, musik og højt humør.

Har du noget du vil sælge – hvad som helst – så bestil en bod hos Annette på tlf.: 6228 1004

Vel mødt både til trofaste som nye markedsgæster !

Markedsdagsudvalget - Støtteforeningen for Vejstrup Forsamlingshus

---

MARKEDSDAG I VEJSTRUP **Lørdag den 30. august kl. 12-16**

Bestilling af bod hos Anette tlf. 6228 1004

Lokalhistorisk Arkiv - Skaarup.

Socialdemokratisk forening i Skårup gennem 100 år

Da lokalhistorisk forening i 2006 fejrede 25 års jubilæum fik vi en stor aflevering af arkivalier i gave. Det var socialdemokratisk forening i Skårup der afleverede protokoller fra de sidste 100 år. Det var rigtig godt at al det gode materiale kom på arkiv og bevares for fremtiden. Ved den lejlighed sagde jeg at det må da kunne blive til en historie engang. Det er så det der sker nu, efter at have læst om bestyrelsesmøder og generalforsamlinger for 100 år.
I 1870 opstod der et nyt parti udenfor folketinget, det var Socialdemokratiet. Snart efter opfordrede man fra partiet til, at lokale kræfter rundt om i landet skulle danne lokale partiforeninger, hvor interesserede kunne være medlem og dermed være med til at vælge bestyrelser, kandidater og diskutere og opbygge partiet. Formålet var også at være en modpol til andre partier som varetog bøndernes og godsejernes interesser. Det var i disse år mange fra landet flyttede til byerne for at få arbejde i den begyndende industri. Disse arbejdere havde rigtig dårlige forhold i byerne, og det var bl.a. det man ville prøve at gøre noget ved. Derfor var det nemmere at få medlemmer her end på landet. I 1884 blev partiet repræsenteret i folketinget første gang, men vi skal helt hen til 1924 inden partiet fik deres første statsminister, og det var ham her på billedet, Thorvald Stauning. Men hvordan gik det her i Skårup?

Den 20. september **1906** blev der afholdt et folkemøde i Skårupøre med det formål at oprette en socialdemokratisk forening i Skårup. Det blev besluttet at 5 mand skulle forberede det fornødne til den 6. oktober, hvor love blev vedtaget og bestyrelse valgt. Formand blev murer Mads P. Madsen Ø.Åby, kasserer blev billedskærer Fr. Lindballe, den øvrige bestyrelse var skibstømrer Bothel (?) Skou, husmand Chr. Andersen Åbyskov og skomager Sofus Willumsen Skårupøre. Der var 28 medlemmer i starten og Mads P. Madsen var formand i 10 år frem til 1916. Herefter overtager husmand P.C.Petersen formands posten i de næste 25 år. Fra 1906 til 1916 er der ikke bevaret nogen protokol, kun få notater om hvad der er sket de første par møder, men noget tyder på at det kørte på ret lavt blus. På den første side i en ny protokol, der starter d. 8. juli 1916 står følgende: *De gamle gulnede Blade og Skrivebøger vidner om, at det har været meget vanskeligt at holde Orden i Foreningens ledelse og Økonomi. Men trods Besværlighederne lykkedes det dog at redde Foreningen fra Undergang, idet der til enhver tid var en Stab af trofaste Partifælder der styrede Skuden igennem Storm og Magsvejr.* Citat slut. (Magsvejr: vejr med gunstige vindforhold) Foreningen har nærmest været ingenting på dette tidspunkt, og man udsendte indbydelser til gamle medlemmer og til folk som kunne tænkes at ville melde sig ind. Det var i Åbyskov forsamlingshus

og der blev stort set startet forfra. Efter datoen på fanen var det den 8-7 1916, og man kalder det ligefrem den første generalforsamling der bliver afholdt d. 30 september 1916 med 30 medlemmer. Foreningen skulle på det tidspunkt betale 2,46 kr. til hovedforbundet i kvartalet, og medlemskontingentet var for mænd 40 øre og for kvinder 20 øre i kvartalet. Men så kom der også èn rundt og krævede op hvert kvt. Der kan ikke have været ret mange medlemmer året forinden, for regnskabet fortæller at der var en indtægt på kr. 8,40 og en udgift på kr. 7,46 altså en kassebeholdning på 94 øre. Ved generalforsamlingen i 1917 diskuterede man for første gang hvem der skulle være kandidater til sognerådet og hjælpekassen. Den 9-3 var der sognerådsvalg og formanden P.C. Pedersen blev indvalgt i rådet. Samme år blev gamle og syge kontingentfri.

I de efterfølgende år blev der holdt rigtig mange bestyrelsesmøder og medlemsmøder, hvor talere fra hovedforbundet og de nu to sognerådsmedlemmer orienterede om arbejdet de forskellige steder, og om love og paragraffer. De to rådsmedlemmer var P.C. Petersen og nu også lærer Nielsen som vi ikke kender fornavnet på. Der kom en masse ansøgninger fra ralaterede foreninger og højskoler om bidrag, men det var der ikke penge til. Tirsdag d. 21-9 1920 var der valg til folketinget og i Skårup stemte man sådan: Erhvervspartiet 28, konservative 60, socialdemokratiet 160, radikale 98 og venstre 497 i alt 844 stemmer. Det siger lidt om størrelsen af de forskellige partier. Så var det jo spændende at se resultatet af sognerådsvalget d. 3. marts 1921, hvor der blev gjort et stort forarbejde fra partiets side, og stemmerne blev med mandatet i parentes: Socialdemokratiet 100 (1) konservative og venstre 380 (6) afholdslisten 80 (1) blandet liste 35 (0) radikale 81(1) der var 880 vælgere og 676 stemte. Det fortæller lidt om magtfordelingen i Skårup sogneråd, en magtfordeling som stort set holdt til kommune sammenlægningen i 1970. Socialdemokraterne var dog oppe på tre mandater på et tidspunkt. Bestyrelsen gjorde et kæmpe arbejde for at holde interessen oppe hos medlemmerne, og det var næsten de samme folk igennem mange år der arrangerede fester, dilettant, salonskydning, spillegilder, juletræsfest og krævede kontingent op. Det var også næsten de samme mennesker der fik talere fra folketinget eller hovedforbundet til at komme til Skårup og tale til 80-100 mennesker for år tilbage. I 1930 erne finder man på at holde generalforsamling to gange om året, men noget kunne tyde på at der ikke kom så mange, for formanden blev næsten altid valgt til dirigent.

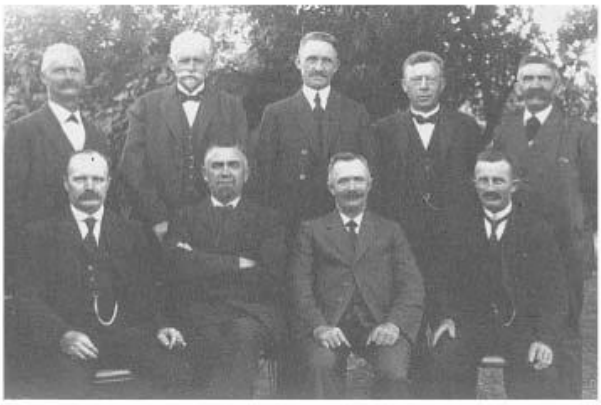

Sognerådet valgt d. 10-3 1925. P.C. Petersen i midten af bagerste række.

I 1935 beslutter bestyrelsen at arrangere kørsel i bil på valgdagen, så personer der har svært ved at komme på kroen og stemme kan blive kørt. Det er også denne vinter man afholder vinterfest med flgl. program: kl. 7 filmforevisning, kl. 8 oplæsning eller foredrag, kl.9 dans til kl.2. billetpris 1 kr. og overskud går til en fane man gennem et stykke tid har sparet sammen til. Allerede et års tid efter har man sparet sammen, og fanen bliver indviet d. 18-7 1936. Det er en skam jeg ikke kan vise fanen i den flotte røde farve, men må nøjes med sort-hvid.

Bestyrelsen bliver nu udvidet til 7 fordi der er meget arbejde at gøre med møder næsten hver 14. dag, enten i bestyrelsen eller i kredsen så man kan holde sig orienteret om politiske spørgsmål. Sidst i 30erne får man også lidt gang i socialdemokratisk ungdom, men det ebber ud efter få år bl.a. på grund af militærtjeneste blandt de unge mænd. I 1939 runder foreningen 100 medlemmer efter en agitation fra bestyrelsens side. Mange sager tages stadig op, og under arbejdsløshedsperioden i 30erne kritiserer foreningen kraftig kommunen for ikke at betale sine vejfolk hvad de skal have, samt for at de beskæftiger folk der ikke er i fagforening. Det er også her ved krigsårene, som ikke omtales meget, at det er svært at holde på medlemmerne. Dels må der ikke holdes møder for tyskerne, og nogen har ikke råd til kontingent, som nu er 1,50 kr. for mænd og 1 kr. for kvinder pr. halvår.

I 1945 skulle der være folketingsvalg, og igen gjorde det lokale parti et stort stykke arbejde for at få et godt valg. Bestyrelsen var da også godt tilfreds med valget her i Skårup, for man gik fra 194 stemmer ved sidste valg til 314 denne gang. Allerede året efter var der sognerådsvalg, men her blev man skuffet, for socialdemokraterne fik kun 200 stemmer dog nok til 2 mandater mod venstres 7. Den 10-9 1946 skal der være generalforsamling og ved den lejlighed takker formanden af. P.C. Petersen af, han har så været formand lige siden 1916. I stedet vælges Jens K. Jensen til ny formand. I 1951 er der 102 medlemmer og ofte mange fremmødte når der holdes arrangementer. Flere møder og arrangementer holdes i disse år sammen med Dansk Arbejdsmands Forbund, så man kunne drøfte fælles interesser. Det var måske den gode tilslutning der gjorde at foreningen igen ville prøve med en ungdomsafdeling og et kvindeudvalg. Ungdomsudvalget fik ikke lang levetid, men kvindeudvalget som skulle føre eget regnskab fik bedre fat. Deres regnskab skulle så selvfølgelig revideres af mænd fra hovedbestyrelsen. Hvordan det går dem og partiet kan du læse om i næste nummer af Folk & Fæ. Da en del af historien ikke er ret gammel vil der kun blive brugt et par navne, som jeg ved jeg må bruge. Der har været mange der har gjort et stort arbejde, men det er ikke sikkert de synes om at blive nævnt i historien.

På arkivets vegne Richard Sørensen

Tømrermester

Bent Winther

byg garanti

P.A. Wedelsvej 9 · 5881 Skårup · Tlf. 6223 2266
Værksted: Ørbækvej 102A · 5700 Svendborg · Mobil 4081 2266

FRISØR
Hårsymfonien
Stil & kvalitet

Skårup Stationsvej 8 · 5881 Skårup · Telefon 6223 2120

VVS SKÅRUP SMEDE- OG MASKINVÆRKSTED
Aut. VVS-installatør

Hans Åge Bang Nielsen Nyborgvej 423, 5881 Skårup
Tlf. 62 23 10 79

BOGFØRINGS- OG KONTORASSISTANCEN
SUSAN BLOCH JOHANSEN SUNNE
Åbyvejen 18
5881 Skårup
Tlf. 20 86 58 18
Fax 62 23 18 55
Privat 62 23 18 66

Landevejens Tømrer & Snedker
P.E. Larsen
Poul Erik Larsen
byg garanti
Landevejen 89
5882 Vejstrup
Tlf. 62 23 19 14
Mobil 24 82 68 10

Bed & Breakfast
Keramik &
Kurser

Villa Vejstrup
Brudagervej 15
5882 Vejstrup
www.villavejstrup.dk

Massageterapi - Akupunktur
Kost- og Hudplejeprodukter
Lea Holch, Skibsbakken 20, Åbyskov, 5881 Skårup
bfm
DIN SIKKERHED FOR PROFESSIONEL BEHANDLING
21 93 73 72

Aut. Kloakmester
Vognmandskørsel
Maskinudlejning
Entreprenørarbejde
Containerudlejning
Salg af grus, sten & flis
Slamsugning/spuling

Spånlundgård
40453060 - 62231891

Nyborgvej 350
5881 Skårup
Mobil: 40 45 30 60

Tlf. 62 23 18 91
Fax 62 23 18 92
E-mail spaanlundgaard@mail.dk
www. spaanlundgaard.dk

Her kunne din annonce have stået!

- Alt havearbejde udføres
- Flisearbejde
- Nyanlæg af haver
- Pasning af haver m.m.
- Sprøjtning af buske og træer
- Levering af barkflis
- Opsætning af diverse hegn

Lars Albertsen
Nørremarken 41 • 5881 Skårup
Tlf. 62 23 19 00 • Mobil 30 69 82 09 • Fax 62 23 19 03

STØT VORES SPONSORER DE STØTTER DIT LOKALBLAD "FOLK & FÆ"

www.aabyskov-forsamlingshus.dk

Nyt fra Åbyskov Forsamlingshus.

Status på udlejninger og økonomi:
Det går rigtig godt med udlejningerne til privatfester efter Huset fik status som nøglehus. Mange er glade for friheden til selv at vælge, hvordan de vil arrangere deres fest mht. madleverandører og medhjælpere. Også friheden til selv at vælge, om der skal ryges vil være afgørende for nogle lejere.
Indtægterne fra de mange udlejninger giver Huset en bedre økonomi, der allerede har resulteret i investeringer til glæde for lejerne - bl.a. en ny opvaskemaskine og støvsuger.
Sparekassen var så venlig at give 5000 kr til opvaskemaskinen, hvilket bestyrelsen siger tak for. I det hele taget møder Huset megen velvilje fra lokale forretninger og virksomheder, når der bliver afholdt arrangementer eller når der skal købes nyt.

ÅBENT "KULTUR-FORSAMLINGSHUS"
– Lav selv det arrangement, DU synes området trænger til
På generalforsamlingen blev der opfordret til, at andre end bestyrelsen kan påtage sig ansvaret for at afholde arrangementer i huset, hvor overskuddet går i Husets kasse. Huset støtteforening har vist vejen og lavet mange forskellige arrangementer, hvor overskuddet har været med til at støtte husets økonomi.
Måske er der andre, der har gode ideer til, hvad der kan samle mennesker i huset.
En del har ikke lyst til at være med i bestyrelsen, da de synes det er for forpligtende og arbejdskrævende – men et enkelt arrangement kunne det være spændende at lave sammen med vennerne.

Ideerne er mange og det er ret enkelt:
Find et par gode venner, du har lyst til at arbejde sammen med.
Find en god ide til et arrangement I har lyst til at tage ansvaret for
Måske kender I nogen, der vil/kan holde foredrag, synge, fortælle eller optræde for et mindre beløb til fælles glæde for lokalsamfundet.
Find en ledig dato i Huset kalender på hjemmesiden og kontakt bestyrelsen.
Præsenter projektet med ide, budget, og planer for arbejdskraft og markedsføring.

Der afholdes fællesspisning i september, hvor der serveres stegt flæsk og persillesovs til en fællesspisning. Arr. 3 aktive herrer i Åbyskov

Der afholdes damefrokost i den 5. oktober. Se annonce sted på siden.

Der er flere initiativer i gang, men jo mere Huset bruges – jo bedre.

Bestyrelsen har ved hjælp af støtteforeningens initiativer kunnet bruge deres kræfter på at lægge planer for vedligeholdelse Huset, deltage i det fælleskommunale samarbejde, hvor kommunens budget på 450.000 kr til forsamlingshusene fordeles m.v.

Hvis det går, som bestyrelsen gerne vil, er der sat nye vinduer i huset inden vinter. Det betyder rigtig meget nu, hvor olieprisen er så høj.

Salg af medlemskort.
Mange har allerede købt medlemskort til Huset for 2008, men i den kommende periode vil der komme sælgere af medlemskort til de resterende husstande i Åbyskovområdet. Prisen på medlemskort er stadig 50 kr for enkeltmedlemmer og 75 kr for en husstand. Antallet af medlemmer og aktivitetsniveauet betyder noget, når vi sidder i en forhandlingssituation i kommunen, hvor der skal uddeles tilskud til vedligeholdelse. De vil selvfølgelig helst støtte de forsamlingshuse, hvor der sker noget til gavn for lokalsamfundet.

Husk også, at medlemskortet giver ret til deltagelse i generalforsamlingen, hvor der traditionelt serveret et måltid lavet ud fra det traditionelle gode danske køkken.

Skulle I ikke blive opsøgt af sælgere af medlemskort – eller er I bosat udenfor Åbyskovområdet kan man købe medlemskort ved arrangementer i Huset eller ved henvendelse til husets kasserer. Se hvordan på hjemmesiden.
Hvis nogen har tid til over og lyst til at besøge de flinke folk i Åbyskov og omegn for at sælge medlemskort, så kan vi godt bruge et par hjælpere.
Ring til formanden på tlf 6223 1091
Til sidst en tak til alle, der støtter op om Huset – både sponsorer, hjælpere til praktiske opgaver, lejere m. fl.

Når vi er mange – så er det rigtig sjovt at arbejde i Huset.

FESTLIG DAMEFROKOST I ÅBYSKOV FOSAMLINGSHUS
SØNDAG DEN 5. OKTOBER KL. 13
(mænd ingen adgang)

3 retters menu – vin ad libitum – Mogens spiller musik til middagen - alt dette for 225 kr.
PRÆMIE TIL de mest sjove, sexede, spændende støvler.

Billetter bestilles i perioden 1.-26. september hos arrangørerne

Arne Jensen	Jens Iversen	Christian Christensen
Tlf 2381 7337	tlf 6223 1727	tlf 6048 7756

Tjenerne ligner ikke helt medlemmer af Chippendales, men de vil bruge al deres charme og gøre deres bedste

LØRDAG D. 27. SEPTEMBER KL. 18.00
I VEJSTRUP FORSAMLINGSHUS

SPISNING, REVY, DANS OG KAFFE

PRIS : 165,- kr. pr. person
(max. 95 pladser, så tilmeld i god tid)

TILMELDING (BINDENDE) SENEST
MANDAG 22 SEPTEMBER TIL :
ANNI: TLF. 62224568
SIGNE: TLF. 30702376
HENNING: TLF. 62251641
(evt. afbud senest d. 24-9)

VEJSTRUP FORSAMLINGSHUS
- Det naturlige mødested

PhotoCare

-fordi livet ikke kan tages om!

Korsgade 2 - 5700 Svendborg
www.svendborg.photocare.dk
svendborg@photocare.dk
tlf. 62215501

Pedersmindebolig.dk

Lissen Klinggaard

Pedersminde bolig & indretning
Skovdongvej 12 - Holmdrup - 5881 Skårup
Tlf. 62 23 22 62 - Mobil: 29 25 50 04
www.pedersmindebolig.dk

Møbler-Interiør-Børnetøj åben hverdag 12-18 incl. lør/søn.

DEN GRØNNE OASE Havecenter

Lars Habæk

DEN GRØNNE OASE · GRØNLANDSVEJ 3 · 5700 SVENDBORG
TLF. 62 21 81 81 · FAX 62 21 74 74

Blomsterhjørnet
mere end bare blomster

Østergade 1 5881 Skårup
62 23 23 69
www.blomsterhjornet.dk

VI TILBYDER OS MED ALT INDENFOR...

- Jord-, vej- og kloarkarbejde
- Vejunderføring
- Vognmandskørsel
- Container udlejning
- Belægningsarbejde

Ø.ÅBY
VOGNMANDS & ENTREPRENØRFORRETNING
V/ aut. kloakmester
Henning Larsen Åbyskovvej 38
62 23 12 10

Skårup Bibliotek
P.A. Wedelsvej 2
5881 Skårup
Tlf. 62 23 11 01
bibska@svendborg.dk
Mandag 14 - 18
Onsdag 14 - 18

HEINES FRUGT & GRØNT
Heine Rasmussen
Vidjekrogen 5 - 5881 Skårup
Tlf. 62 23 18 56

TAGPAPTAG

- Over 20 års erfaring
- Gratis tageftersyn
- Alt i reparationer

Tal med
SKÅRUP TAGDÆKNING

Tilsluttet
bye garanti

Bjergagervej 3 · 5881 Skårup
Mobil 40 76 75 66 · Tlf. 62 23 15 66

Skårup Autoservice

Vildmarken 1 · 5881 Skårup

62 23 10 98

MURERMESTER BRIAN CHRISTENSEN

Åbyskovvej 4
5881 Skårup

Tlf. 62 23 23 34
Bil 20 14 89 83
Fax 62 23 23 34

bye garanti

- Hovedentreprise
- Om- og tilbygning
- Reparation
- Murede buer
- Betonarbejde
- Fliser og klinker
- Isætning af isokern

STØT VORES SPONSORER DE STØTTER DIT LOKALBLAD "FOLK & FÆ"

Nyt fra Damgårdsklubben.

Så er vi i Damgårdsklubbens bestyrelse ved at gøre de sidste forberedelser til det årlige loppemarked, der løber af stablen **søndag d. 24. august fra kl.10.oo til kl.13.oo.**
Vi håber som sædvanlig, at rigtig mange vil møde op både fra fjern og nær. Der bliver nemlig rigtig god lejlighed til at gøre en brand god handel. Vi ligger nemlig inde med virkelig mange flotte og gode effekter.

Vi må også nødvendigvis gøre opmærksom på muligheden for at købe forskellige former for mad og drikke f. eks. friskbagte vafler, hjemme stegte frikadeller til kartoffelsalat.
Ja! Selvfølgelig bliver der også amerikansk lotteri.
Husk som altid: overskuddet går til Oskar II .

NB. Som billederne fra tidligere loppemarkeder viser, står der rigtig mange flittige hjælpere parat med røde kasketter, så vi **håber, at vi ses i Skårup hallen.**

Venlig hilsen Damgårdsklubbens bestyrelse.

Nyt – Nyt – Nyt – Nyt – Nyt – Nyt – Nyt.

I uge 31 må mange have undret sig over, hvorfor vi medlemmer af Damgårdsklubbens bestyrelse pludselig kunne ses som underskriftsindsamlere stå ved Skårup Brugs i bagende sol, og ikke nød det gode sommervejr på mere behagelig vis.
Vi samlede underskrifter, fra alle der ville støtte vores protest mod lukning af dagcenteret på Damgården.
Det var en utrolig flot tilkendegivelse, fra stort set alle vi kontaktede. Det takker vi meget for.
Vi håber, at det politiske system vil tænke sig meget om, inden de går til bestemmelse af noget så vanvittigt.
Ja, at de i det hele taget, kan få sådan en tanke er forkasteligt.

Damgårdsklubbens bestyrelse.

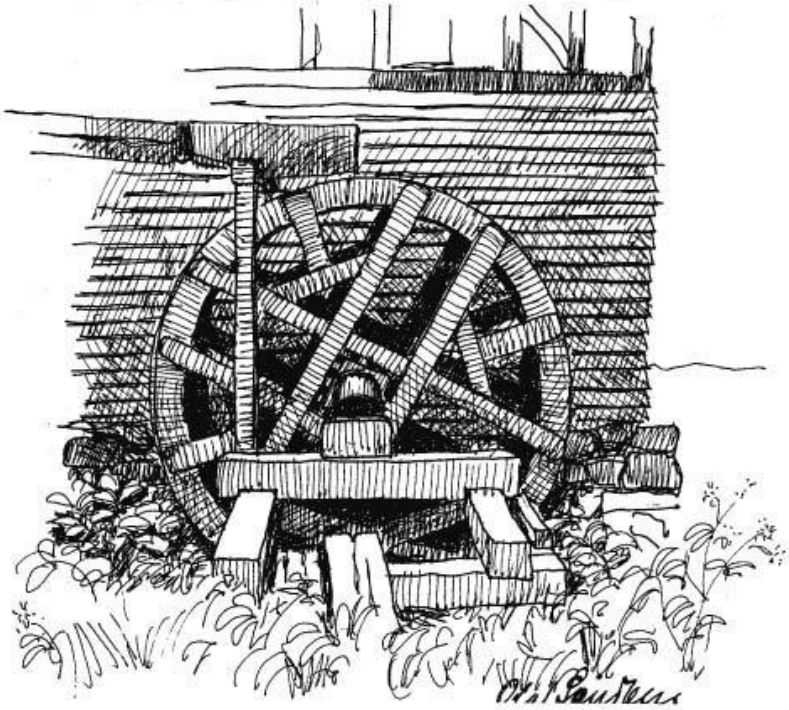

STØT VORES SPONSORER DE STØTTER DIT LOKALBLAD "FOLK & FÆ"

Her kunne din annonce have stået!

www.claus-bo.dk

Tømrer • Snedker • termoglas

Skal du have fest

Lej Pensionisternes Hus i Skårup
Et hyggeligt, familiært og centralt beliggende hus, Skårup Stationsvej 10
Stor P. plads og tæt ved Super Brugsen
Ring og bestil på tlf. 62 23 16 18

Selskaber på op til 65 personer
Lokalet er velegnet til møder o. lign. arrangementer

Vejstrup Auto & Traktorservice

Lars Nielsen
Landevejen 42 • 5882 Vejstrup
Tlf. 62 28 14 08 • Mobil. 40 42 14 08
www.vejstrupauto.dk

VEJSTRUP
Tømrer&Snedker
FORRETNING

Jan Szustykiewicz

Tømrermester
Egemosevej 20 5882 Vejstrup
Tlf. 62 28 16 84 Mobil 20 23 16 84 Fax 62 28 16 74

missya®
UNDERWEAR

Gerritsgade 42 - Svendborg - Tlf. 62 21 60 66
www. missya.dk

Skåruphallens Kantine

Et godt mødested for alle til 3. halvleg!

Dyrlægerne Charlotte og Torben Sølund Christensen

KORSGADE DYREKLINIK

KORSGADE DYREKLINIK
Korsgade 21 · 5700 Svendborg
Tlf. 62 22 30 44
Klinik for hunde, katte og smådyr
i hjertet af Svendborg
Åbent mandag til fredag kl. 9 -17
Konsultation efter aftale
www.shop.korsgadedyreklinik.dk

Malermester
Flemming Jönsson
Skårup Vestergade 28
5881 Skårup
Tlf. 62 23 22 75 / 21 68 92 55
E-mail: malerfj@tiscali.dk

A-Z
Tømrer & Snedker

Jesper Ullegård
Åbyskovvej 31 · 5881 Skårup
Tlf.: 6220 6633
Mobil: 2280 4048
E-mail: ullegaard@mail.dk

Badminton i Skårup IF

MOTIONISTER

Træningen starter mandag den 1. september 2008.

Der kan bookes baner mandage og onsdage på følgende tidspunkter:

Kl. 18.00 – 18.45
Kl. 18.45 – 19.30
Kl. 19.30 – 20.15

På mandage bedes spillere med bane tid der slutter kl. 20.15 venligst hjælpe med nedtagning af net.

Bestil din faste spilletid hos Anne Grete Hansen på telefon 2044-9025

UNGDOM

Træningen starter onsdag den 3. september 2008.

Der trænes kl. 16.30 – 18.00

Har du spørgsmål til badminton for ungdomsspillere så kontakt venligst Carsten Lindegaard på telefon 2010-8160

Vel mødt til en ny sæson.

Skårup Husflidsforening

Oversigt over kurser efterår 2008

Porcelænsmaling – dagkursus – 10 mandage - 30 lektioner.
Hold nr.: 16-08. Start mandag d. 22. sep. fra kl. 14.00 til 16.45. - På Husflidsskolen, Nyborgvej 451, Skårup.
Lærer: ***Annette Nielsen*** Tlf.: 62 22 95 46.

Pileflet – weekendkursus – i alt 12 lektioner.
Hold nr.: 17-08. Start fredag d. 26.sep. fra kl. 18.00 til kl. 21.30, og lørdag d. 27. sep. fra kl. 9.00 til 16.10 .
- På Husflidsskolen, Nyborgvej 451, Skårup.
Lærer: ***Vibeke Deleuran***, Tlf.: 62 56 29 90.

Meditation – aftenkursus – 10 onsdage - 20 lektioner.
Hold nr.: 18-08. Start onsdag d. 24. sep. kl. 17.00 til 18.50. - På Åbyskov gl. Skole, Åbyskovvej 24 a, Åbyskov

Hold nr.: 19-08. Start onsdag d. 24. sep. kl. 19.00 til 20.50. - På Åbyskov gl. Skole, Åbyskovvej 24 a, Åbyskov
Lærer: ***Gabriella Nagy***, Tlf.: 27 61 95 00

Møbelpolstring – aftenkursus –10 onsdage - 30 lektioner.
Hold nr.: 20-08. Start onsdag d. 01. oktober kl. 19.00 til 21.45. - På Husflidsskolen, Nyborgvej 451, Skårup
Lærer: ***Mona Yde Dahl*** Tlf.: 62 22 05 05.

Keramik –stentøj - weekendkursus – 25 lektioner - efterår.
Hold nr.: 21-08. Start lør. d. 4. okt. og søn. d. 5. okt. Lør. d. 15. nov. og søn. d. 16. nov. Lør. d. 6. dec.
Alle gange fra kl. 09.00 til 14.10.— På Husflidsskolen, Nyborgvej 451, Skårup
Lærer ***Ruth Hansen***, kontakt skolen ved spørgsmål på Tlf.: 30 30 13 83.

Blomsterbinding - tirsdag - 3 lektioner.
Hold nr.: 22-08. Tirsdag d. 7. okt. kl. 19.00-21.45. Efterår & Halloween. - På Husflidsskolen, Nyborgvej 451, Skårup
Lærer: ***Heidi Strandgaard***, Tlf.: 62 23 23 69.

Møbelpolstring – weekend—hold 1 – 24 lektioner.
Hold nr.: 23-08. Start Lør. d. 25. okt. og søn. d.26. okt. og lør. d. 8. nov. og søn. d. 9. nov.
Lørdag og søndag fra kl. 09.00 til 14.30. - På Husflidsskolen, Nyborgvej 451, Skårup
Lærer: ***Mona Yde Dahl*** Tlf.: 62 22 05 05.

Møbelpolstring – weekend – hold 2 - 24 lektioner efterår.
Hold nr.: 24-08. Start lørdag/søndag d. 1. og 2. nov. og lørdag/søndag d. 22. og 23. nov.
Alle dage fra kl. 9 til kl. 14.30. - På Husflidsskolen, Nyborgvej 451, Skårup
Lærer ***Vagn Sorknæs***. Tlf.: 62 20 56 00.

Blomsterbinding - tirsdage - 3 lektioner.
Hold nr.: 25-08. Tirsdag. D. 11. nov. kl. 19.00 til 21.45. Juleinspiration - traditioner og årets trends.
- På Husflidsskolen, Nyborgvej 451, Skårup.
Lærer: ***Heidi Strandgaard***, Tlf.: 62 23 23 69.

Glaskursus – Weekendkursus – 12 lektioner.
Hold nr.: 26-08. Start Lørdag d. 22. nov. og søndag d. 23. nov. Fra kl. 10.00 til 16.00.
- På Bymarkskolen i Ollerup, Skolebakken 6, 5762 Vester Skerninge
Lærer: ***Edna Davidsen*** tlf. 62 24 21 77.

Filtedag i Husflidsskolen - endagskursus – 8 lektioner.
Hold nr.: 27-08. Søndag d.30. nov. Fra kl. 09.00 til 16.10. - På Husflidsskolen, Nyborgvej 451, Skårup
Lærer: ***Lisbeth Jensen***, tlf. 62 26 23 00.

Familiekurser – far – mor – børn – bedsteforældre - kurser.
Hold nr.: 28-08. **Julebukke-fabrikation** – fre. d. 28. nov. fra kl. 18 til ca. 21.00
- På Husflidsskolen, Nyborgvej 451, Skårup
Lærer: bestyrelsen

Skårup Husflidsforening

Foreningens hus på
Nyborgvej 451, 5881, Skårup

Velkommen til en ny sæson i *Skårup Husflidsskole* – stedet for kreativ udfoldelse.

Sæson 2008 - 2009

Så er det atter blevet tid for at præsentere den kommende sæsons kurser i Skårup Husflidsforening.
Her følger på de næste sider en oversigt over udbuddet.

Kursuskataloget med alle yderligere detaljer kan rekvireres fra d. 15. august, enten pr. brev, eller man kan sende sin e-mail - adresse og få det tilsendt elektronisk, det sendes direkte til alle kursister fra sidste sæson, og til alle medlemmer.

Kataloget vil derudover blive fremlagt til fri afhentning i lokale butikker og på bibliotekerne i kommunen

Hjemmesiden findes på adressen: **skaarup.husflid.dk .** Der kan I se alle kursustilbud, nyheder og billeder fra hverdagen og fra udstillingen. Vi kan kontaktes via vor e-mailadresse: **skaarup@husflid.dk .**

Tilmelding skal ske på foreningens telefonnummer: **30 30 13 83** eller per e-mail til **skaarup@husflid.dk** , men - idet vi ikke p.t. har en person som fast kursusleder, kan man henvende sig til en af bestyrelsesmedlemmerne om tilmelding, hvis man ikke får forbindelse på *foreningens-telefonen* her under listen over bestyrelsen.

FORMAND: ***Jens Albert Jensen,*** Vildmarken 8, 5881 Skårup. Tlf.: 40 15 12 30.

NÆSTFORMAND: ***Kristian Kølln,*** Tlf.: 40 71 13 44 / 62 23 12 53.

KASSERER: ***Ulrik Rasmussen,*** Tlf.: 62 20 38 18

BESTYRELSESMEDLEM: ***Søren Andersen***, Tlf.: 62 23 15 92.

BESTYRELSESMEDLEM: ***Yvonne Krogsriis***, Tlf.: 23 35 95 81

BESTYRELSESMEDLEM: ***Anette Plamboeck***, Tlf.: 62 21 77 60.

SUPPLEANT: ***Vibeke Boesgård***, Tlf.: 62 21 69 51

SUPPLEANT: ***Niels Peder Juul Larsen***, Tlf.: 62 23 17 62.

Med venlig hilsen
Bestyrelsen.

Skårup Husflidsforening

Oversigt over kurser vinter 2009

Porcelænsmaling – dagkursus – 10 mandage - 30 lektioner.
Hold nr.: 01-09. Start d. 5.jan. fra kl. 14.00 til 16.45. - På Husflidsskolen, Nyborgvej 451, Skårup.
Lærer: ***Annette Nielsen*** Tlf.: 62 22 95 46.

Møbelpolstring – aftenkursus - 10 onsdage – 30 lektioner.
Hold nr.: 02-09. Start d. 7. jan. kl. 19.00 til 21.45. - På Husflidsskolen, Nyborgvej 451, Skårup.
Lærer: ***Mona Yde Dahl*** Tlf.: 62 22 05 05

Møbelpolstring – weekend – 24 lektioner.
Hold nr.: 03-09. Start Lør. d. 10. jan og søn. d. 11. jan. og lør. d. 24. jan. og søn. d. 25. jan.
Lørdag og søndag fra kl. 09.00 til 14.30. - På Husflidsskolen, Nyborgvej 451, Skårup.
Lærer: ***Mona Yde Dahl*** *Tlf.*: 62 22 05 05

Keramik –stentøj - weekendkursus – 25 lektioner
Hold nr.: 04-09. Start Lør. 17. jan. og søn. d. 18. jan., Lør. d. 7. feb. og søn. d. 8. feb., Lør. d. 28. marts.
Alle gange fra kl. 09.00 til 14.10 - På Husflidsskolen, Nyborgvej 451, Skårup.
Lærer ***Ruth Hansen***, kontakt skolen ved spørgsmål på Tlf.: 30 30 13 83 / 40 15 12 30.

Beskæring af frugttræer – lørdagskursus - 8 lektioner.
Hold nr.: 05-09. Lørdag d. 7. marts fra kl. 09.00 til kl. 16.00 - På Husflidsskolen, Nyborgvej 451, Skårup.
Lærer: ***Hans Spillemose Christiansen.*** Tlf. 62 23 15 58.

Meditation – aftenkursus – 10 onsdage - 20 lektioner.
Hold nr.: 06-09. Første gang d. 07 januar kl. 17.00 til 18.50. - På Åbyskov gl. Skole, Åbyskovvej 24 a, Åbyskov

Hold nr.: 07-09. Første gang d. 07 januar kl. 19.00 til 20.50. - På Åbyskov gl. Skole, Åbyskovvej 24 a, Åbyskov
Lærer: ***Gabriella Nagy***, Tlf.: 27 61 95 00

Filtedag i Husflidsskolen - endagskursus – 8 lektioner.
Hold nr.: 08-09. Lørdag d. 21. marts fra kl. 09.00 til 16.10. - På Husflidsskolen, Nyborgvej 451, Skårup.
Lærer: **Lisbeth Jensen,** tlf. 62 26 23 00.

Blomsterbinding - tirsdage - 3 lektioner.
Hold nr.: 09-09. Tirsdag d. 24. marts. kl. 19.00 til 21.45. Påske- og forårsinspiration.
- På Husflidsskolen, Nyborgvej 451, Skårup.
Lærer: ***Heidi Strandgaard***, Tlf.: 62 23 23 69.

Pileflet - weekendkursus – Pileflet kan bruges til andet end kurve - 20 lektioner.
Hold nr.: 10-09. Start Fredag d. 7. marts fra kl. 18.00 til 21.30, lørdag d.8. marts og søndag d. 9. marts. Begge dage fra 09.00 til 16.10 - På Husflidsskolen, Nyborgvej 451, Skårup.
Lærer: ***Vibeke Deleuran***, Tlf.: 62 56 29 90.

Pileflet i haven – weekendkursus - 12 lektioner.
Hold: 11-09. Fredag d.3. april fra kl.18.00 til kl. 20.30 og lørdag d.4. april fra kl. 9.00 - 16.45.
- På Husflidsskolen, Nyborgvej 451, Skårup.
Lærer: ***Vibeke Deleuran***, Tlf.: 62 56 29 90.

Møbelpolstring – weekend – hold 2 - 24 lektioner.
Hold nr.: 12-09. Start lør./søn. d. 31. jan. og 1. feb. og lør./søn. d. 28. feb. og d. 1. marts Alle dage fra kl. 9 til kl. 14.30.
- På Husflidsskolen, Nyborgvej 451, Skårup.
Lærer ***Vagn Sorknæs.*** Tlf.: 62 20 56 00.

Husk vi udfører alt indenfor blomster
Åbningstider:
Mandag til fredag 10.00-17.30. Lørdag 9.00-13.00
Bestillinger modtages gerne før butikken åbner

BLOMSTERSMEDEN
TØJ OG BRUGSKUNST

Landevejen 156 · 5883 Oure · Tlf. 62 25 40 60
www.blomstersmeden-oure.dk
STOR P-PLADS I GÅRDEN

Klip 3

Susanne Fugl
Åbyvænget 7
5881 Skårup
Tlf. 63 23 00 30

Skaarup Vandværk - stiftet 1909

Vandværk: Østergade 31 A
Kontor: Østergade 31
Kontor og telefontid: Torsdag 16.30 - 17.30
Kontor telefon: 62 23 22 04
Fax: 62 23 22 45
Telefon vedr. daglig drift - 24 83 19 97
Hjemmeside: www.skaarupvand.dk
e-mail: skaarup.vand@mail.dk

JØRGEN JENSEN
Skårup A/S

Nørremarken 37-39
DK 5881 Skårup
Tlf. 62 23 11 28
Fax 62 23 11 60

Hoved-/Totalentreprise

Auto Centrum Skårup

BEDRE BRUGTE BILER
AUTOHANDEL

AUTO-CENTRUM

SKÅRUP **62 23 19 91**

Østergade 60 Skårup
Lige overfor Skårup skole

Roser til haven

stort udvalg

V. Frans Bruun

Skovmøllevej 18 Tlf. 62 23 15 28

DK
Kør dansk

Åbningstider:
Mandag til fredag 6.30 - 22.00
Lørdag 7.00 - 22.00
Søndag 8.00 - 22.00

Tips og Lotto.
Lej og køb video.
Spilorama til gavn for SIF.
Vin, tobak og blade.

FRISK BRØD
HVER DAG

Leje af trailer, gratis v/køb af fyringsolie.

Tømrermester Kristian Boye

Tlf 6223 2039
Mobil 2940 6439
Fax 6223 2029

Holmdruphuse 23
5881 Skårup

K-BYG
Tømrer- snedker- & glasarbejde

www.kbyg.dk
Email: kristian@kbyg.dk

HYBEL VVS

Bad & Energi
Installatør

62 21 · 01 56

Blikkenslager teamet

Aut. VVS installatør · VVS tekniker Claus Hybel · Ndr. Ringvej 121
5700 Svendborg · **HYBEL VVS** · Grundlagt 1896
E-mail: post@hybel-vvs.dk · www.hybel-vvs.dk

Super
Brugsen

Stationsvej 12 · 5881 Skårup
tlf. 62 23 13 43 · Slagter tlf. 62 23 14 66

STØT VORES SPONSORER DE STØTTER DIT LOKALBLAD "FOLK & FÆ"

HÅNDBOLD I SIF

SÆSON 2008/2009

DAME SENIOR **TIRSDAG KL. 19.00-21.00**
TRÆNER LARS BUCH.

HERRE SENIOR **TORSDAG KL. 20.00-22.00**
TRÆNER CARSTEN/SUNE

TRÆNING ER STARTET I UGE 32.

BØRNEHOLD:
MANGLER STADIG TRÆNERE SÅ ENDELIGE TIDER ER IKKE FASTLAGT. ORIENTERES I SKOLEKLASSERNE – SKÅRUP OG ØSTER ÅBY. FINDES TRÆNERNE IKKE ER DER KUN ÉN UDGANG BØRNEHÅNDBOLD SLUT I S.I.F.

TIRSDAG ER AFSAT SOM TRÆNINGSDAG.

KONTAKT ARNE MØLLER LARSEN TLF. 30541372 FOR YDERLIGERES INFORMATIONER.

HÅNDBOLDUDVALGET.

S.I.F. Gymnastik

Gymnastiksæsonen starter i uge 37 (8 - 12.9.2008)

FRISKOLEHALLEN			
MANDAG	**TIRSDAG**	**ONSDAG**	**TORSDAG**
16.00 - 17.30 **Ekstra springtræning for Superdrenge og Juniordrenge** Træner: Nikolaj/Jørn R.	**16.15-17.45** **Supertøser** **3. - 4. og 5. Kl.** **Træner:** Ole Højly Ane Westermark	**16.00-17.30** **Superdrenge** **2. kl - 4. kl.** **Træner:** Jørn Rolskov og Bo Jørgensen	**16.00 - 17.30** **Juniordrenge** **fra 5. kl. .....** **Træner**: Nikolaj/Daniel
17.30 - 18.30 **Turbopiger 1** **5 år + bh.kl.** **Træner:** Kirstine Jensen Sanne Christoffersen	**17.45-18.45** **Turbotøser** **1. + 2. kl.** **Træner:** Sanne Frisch A./ Lars M. Andersen	**17.30-18.30** **Turbodrenge I** **Før børnhavekl.** **Træner:** Stine/Mette	**17.30 - 19.00** **Juniorpiger/spring/rytme** **fra 6. kl. ....** **Træner**: Kirsten Refshauge Jørn Rolskov
	19.00-20.00 **Kvindetons** **Træner:** Maria Rolskov Kirsten Pram	**18.30-19.30** **Turbodrenge II** **Bø.havekl. - 1. kl.** **Træner:** Stine/Mette	
19.30-21.00 **M/K-hold** **Træner:** Lis Rahbek		**19.45-20.45** **Herrehold** **Træner:** Lars Møller Andersen Torben Forsberg	
SKÅRUP SEMINARIUM:			
	16.30-17.30 **Leg og bevægelse** **3 - 4 år** **Træner:** Tina Møller og Katrine Friis	**16.45 - 17.45 HOLD 1** **17.15 - 18.15 HOLD 2** **Familiehold 1 - 3 år** **Træner:** Tina Pilegaard og Carsten Nielsen ***Tilmeld. på tlf. 24 41 05 02 den 1. og 2. sep kl. 17. - 20.***	**19.00-20.00** **Dame motion** **Træner:** Vibeke Søndergaard
SKÅRUP SKOLE:			
			Kl. 16.00 - 17.00 MGP-Dans for piger 0. - 1. kl. Træner Nanna Bertelsen

Ret til ændringer i programmet forbeholdes

Hilsen Gymnastikudvalget: Formand Per Wendelboe - tlf. nr. 66 16 85 03 Gry Lindenhoff, Benny Møller, Maria Rolskov, Lars Henriksen og Lykke Dyrehauge Larsen

STØT VORES SPONSORER DE STØTTER DIT LOKALBLAD "FOLK & FÆ"

Kosmetolog & Neglestylist
Helle Lerche

Østergade 28
5881 Skårup
Tlf. 40 25 19 90
mail:helle@hlerche.dk

Ansigtspleje
Guinot
Voksbehandling
Fodpleje
Negle
For herre
Vipper & bryn
Eyelash
Makeup

www.hlerche.dk

FRANK'S EL-SERVICE APS

Aut. EL-Installatør
v/ Frank Brade Jørgensen
Rytterskoven 6
5700 svendborg
Tlf. 62 20 88 00

Skårup Rengøring & Vinduespolering

TÆPPERENS
HÅNDVÆRKERRENS
VINDUESPUDSNING
RENGØRING

v/Jørgen E. Kristensen
Vidjekrogen 1
5881 Skårup
Tlf. 62 23 12 70
Mobil 20 87 62 70

SKÅRUP AUTOHANDEL

THOMAS JOHANSEN
NYBORGVEJ 489
5881 SKÅRUP FYN

62 23 13 72

www.skaarup-autohandel.dk

SKÅRUP BAGERI
Tlf. 62 23 11 02

• Kurser • Foredrag • Workshops
• Afbalanceringer • Personlig Udvikling

v/livscoach og
transformationskinesiolog
Helle Bøving
Skårup Kirkebakke 3
5881 Skårup Fyn

KINESIS
Center for kinesiologi og personlig udvikling

www.kinesis.dk • Tlf. 2194 7922 • cvr. 26927579 • mail@kinesis.dk

VEJSTRUP BLIK-VVS A/S

62 28 11 38
E-mail: post@vejstrupblikvvs.dk
www.vejstrupblikvvs.dk

Poul Olsen Aps
Aut. El-installatør

MARINEELEKTRONIK KOMMUNIKATIONSANLÆG

KUOPIOVEJ 32 • 5700 SVENDBORG • TLF 6220 2321 • FAX 6220 1952

MURERMESTER
Kurt Rasmussen

NYBORGVEJ 510 • ØSTER ÅBY
5881 SKÅRUP
Tlf. 62 23 15 80 • Biltlf. 40 16 77 80

Poul's VINDUESPOLERING

Håndværkerrengøring

Poul Larsen • Vesterled 13 • 5881 Skårup
Bil: 40 14 47 97

PIONERERNE

Det Danske Spejderkorps

Vi bliver 100 ar den 30. august, sa I inviteres hermed til

100 års jubilejr

fredag den 29. august – søndag den 31. august 2008

PROGRAM

fredag sidst pa dagen: ankomst fortrinsvis for de store – teltslagning - hyggelejrbal
lørdag morgen: ankomst for de mindre – evt. teltslagning
søndag formiddag: afrejse for de sidste.

LØRDAGENS AKTIVITETER

Sct Georgs løb i Vejstrupdalen for deltagere indtil 12 ar kl. 10-16
Træklatring
Troppene laver pionerarbejde – bro over a m.m.
Rapelling
Festbanket kl. 18. Okse pa spid.
Lejrbal for alle kl. 20. Festtaler, underholdning
Spejdermuseum. Pionererne gennem 100 ar. Kan du bidrage?

PRAKTISKE OPLYSNINGER

Marken - 2ha – til telte og parkering
Toiletvogne opsat
Priser: Enhedspris 100 kr
Deltagere: alle korps fra Svendborg kommune BUS
Bro division
Gamle spejdere fra omradet
Alle gamle Pionerer gennem 100 ar.
Svendborg Sct.Georgsgilder

Pionerernes historie m.m.: www.pionererne.dk

Der medfølger – ikke bindende – tilmeldelsesblanket. Bedes indsendt inden 25. april.
Bindende tilmelding udsendes 1. juni.

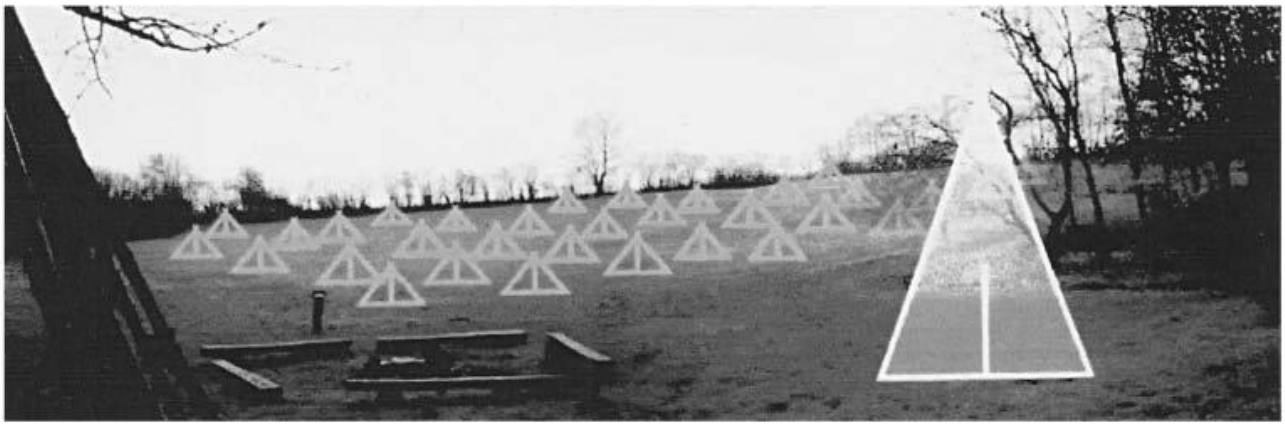

FOLK OG FÆ FOR 10 ÅR SIDEN

Levende lys & alsidig dans.

Vinterens Skårupaften d. 16.1 var en sjov og hyggelig aften. De fleste havde husket at medbringe stearinlys, så vi kunne slukke lysstofrørene, og lade de mange stearinlys oplyse salen.
Vi havde rekord i tilmeldinger, bl.a. fordi en klasse fra Skårup skole havde lagt en forældreaften på denne aften. Det var en god idé, som måske var værd at kopiere.
16o mennesker var tilmeldt, så madholdet havde nok at gøre med at kreere tærter. Her var noget for enhver smag med og uden det hele. Hertil forskellige salater og flûtes. Desserten stod på is med chololadesovs.
Efter maden spillede Gitte og Jens´duo(suppleret af Peters fløjte)op til dans. Også her var der noget for enhver smag; folkedans, gammel dansk pop og rock n´roll.

I et klasseværelse spillede Michael Jackson op til dans godt hjulpet af en stor CD- afspiller og af Sofie, som instruerede i de svære funktrin. Rygterne siger, at adskillige skårup-piger slet ikke kan holde op igen.

Det var desværre en trist oplevelse at rydde op, idet 3 kasser øl var forsvundet fra mellemgangen i aftenens løb. Hvis en af vores læsere skulle sidde med en dårlig smag i munden (som f.eks efter 9o Star), er det muligt at lette sin samvittighed ved at lægge pengene i Folk og Fæ´s kasse i Brugsen. Det ville falde i meget god jord, for på det økonomiske område gav aftenen underskud. På alle andre områder kan man vist roligt sige, at aftenen gav stort overskud.

Næste Skårupaften bliver d. 20. marts. Aktivitetsgruppen pusler med planer om at lave et lille kræmmermarked. Så du kan allerede nu finde dit aflagte tøj og andet frem.

Der er enkelte ledige pladser på madholdet. Interesserede kan få tlf.nr. på madholdet hos Mette (62232o99).

På aktivitetsgruppens vegne, Vibe.

Aktivitetskalender

Søndag, d. 24. august, kl. 10.00 - 13.00:
Damgårdsklubben afholder det årlige loppemarked i Skårup hallen.

Lørdag, d. 13. september og søndag, d. 14 september:
Begge dage kl. 10.00 - 16.00. Kunstudstilling i Pensionisternes Hus.

Onsdag, d. 17. september:
Skårup Pensionistforening afholder bustur til Assens. Tilmelding på tlf.: 62 23 15 58 eller 62 23 10 58.

Onsdag, d. 1. oktober, kl. 17.00:
Pensionistforeningen afholder høstfest. Husk tilmelding!

Onsdag, d. 15. oktober, kl. 14.00:
Carsten Islington, kendt fra radio- og tv, kommer og fortæller i Pensionisternes Hus.

Fredag, d. 24. oktober:
Pensionisthusets støtter afholder torskespisning.

det grafiske univers...
trykteam
Grønnemosevej 13, 5700 Svendborg
Telefon 62 22 91 22, www.trykteam.dk

HUSK:
Fredag i ulige uger afholder

S.I.F
Støtterne

Spildegilde i Skåruphallen
kl. 19.00.

HUSK:
Fredag i lige uger afholder

Borgerforeningens
Støtter

Spillegilde i Skåruphallen
kl. 19.00.